

# **Informe Estadístico “Coronavirus 2019-nCoV”**

**Informe de Situación al 05 de Febrero de 2020  
3era. Actualización**

**Este documento es elaborado con fines informativos y emplea como fuente de información estadística los reportes publicados por el Ministerio de Salud de la República Popular China y medios de información oficiales.**

**La fuente primaria puede ser consultada a través de los siguientes enlaces:**

<http://www.nhc.gov.cn/>  
<https://ncov.dxy.cn/>

**Informe Estadístico  
Coronavirus 2019-nCoV**

**委内瑞拉中国研究中心  
Centro Venezolano de  
Estudios sobre China**

**加拉加斯 - 北京  
Caracas - Beijing**

**2020年02月  
Febrero 2020**

# Estadísticas Nacionales

Reportadas al 04 de Febrero de 2020

| N° de casos confirmados | N° de casos sospechosos | N° de personas fallecidas | N° de personas recuperadas |
|-------------------------|-------------------------|---------------------------|----------------------------|
| <b>24.324</b>           | <b>23.260</b>           | <b>490</b>                | <b>892</b>                 |

Fuente: Reportes del Ministerio de Salud de la República Popular China. Cifras acumuladas al 05/02/2020, hora 12 md.

Gráfico 1. N° de casos confirmados

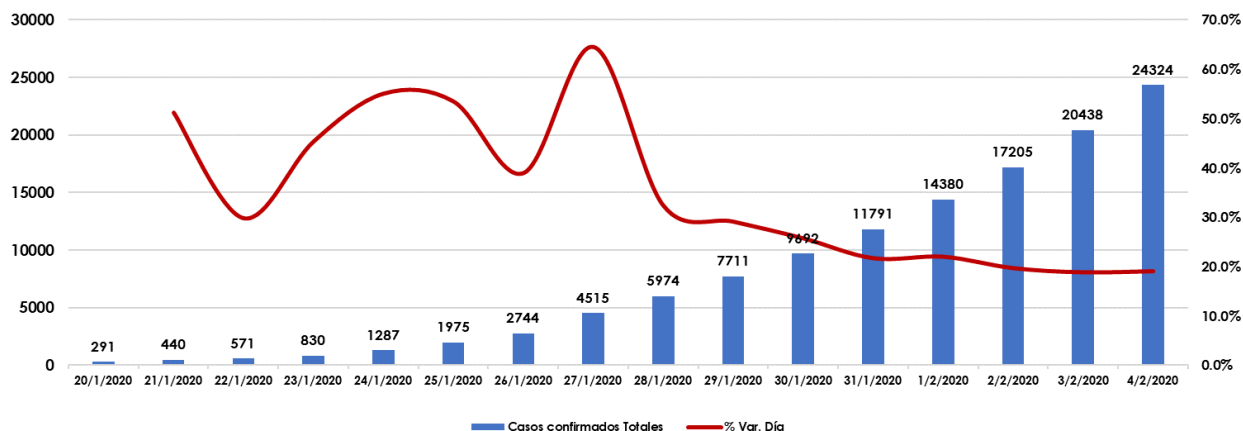

En los últimos seis días, el incremento porcentual diario de los casos totales confirmados ha oscilado entre 18,8% y 25,7%, inferior a los incrementos observados antes del 30 de enero, los cuales superaban el 29,1%. Sin embargo, los días 03 y 04 de febrero, la cifra de casos confirmados en un día superó las 3.000 personas.

Gráfico 2. N° de casos sospechosos

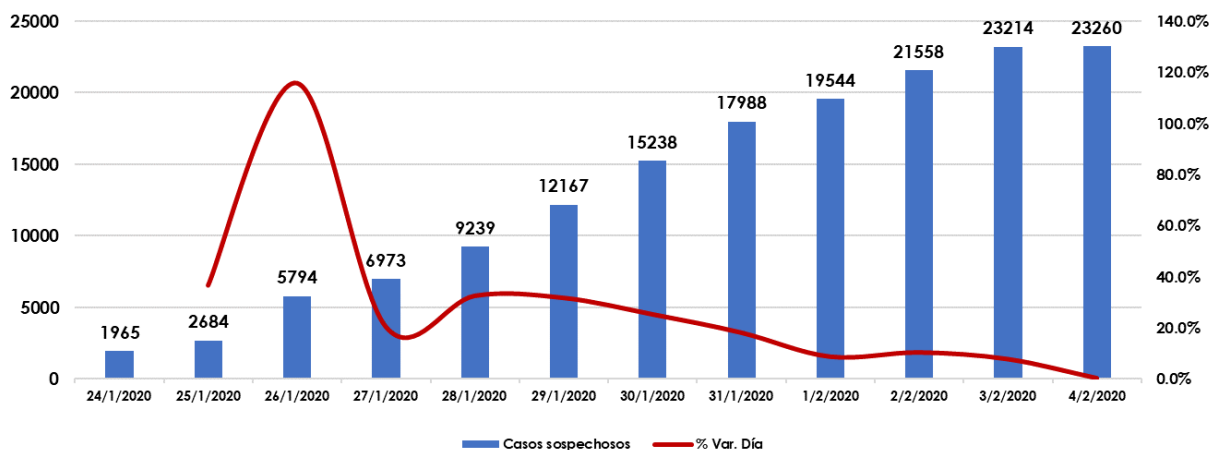

En los últimos cuatro días, el incremento porcentual diario de los casos acumulados ha oscilado entre 0,2% y 10,3%, inferior a los incrementos observados antes del 31 de enero, que superaban el 18,0%. El 04 de febrero, los nuevos casos sospechosos diarios, descendieron de 4.000 por primera vez en los últimos seis días (3.971 nuevos sospechosos).

# Estadísticas Nacionales

Reportadas al 04 de Febrero de 2020

| N° de personas fallecidas | Tasa de Mortalidad | N° de personas recuperadas | Tasa de Recuperación |
|---------------------------|--------------------|----------------------------|----------------------|
| <b>490</b>                | <b>2,0145%</b>     | <b>892</b>                 | <b>3,6672%</b>       |

Fuente: Reportes del Ministerio de Salud de la República Popular China. Las Tasas provienen de cálculos propios.

Gráfico 3. N° de personas fallecidas

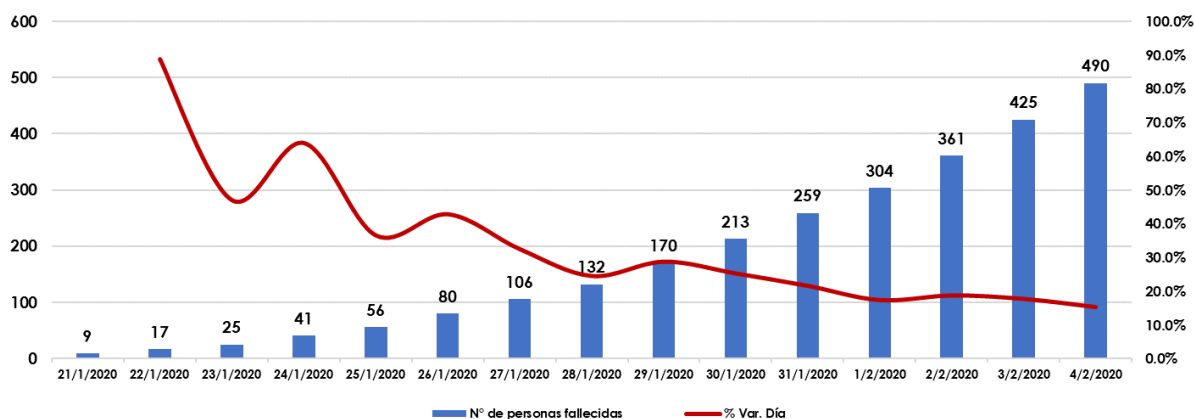

El 04 de febrero el número de personas fallecidas por día superó por segundo día consecutivo los 60 casos diarios (65 fallecidos), sin embargo, se observa en el valor acumulado una ligera disminución de la variación porcentual diaria desde 17,7% el 03 de febrero, a 15,3% el 04 de febrero. Por otro lado, el número de personas recuperadas superó por primera vez los 200 casos en un día (262 personas), un incremento de 41,1% con respecto a los casos acumulados del día anterior.

Gráfico 4. Tasa de Mortalidad y Tasa de Recuperación con respecto al número de caso detectados

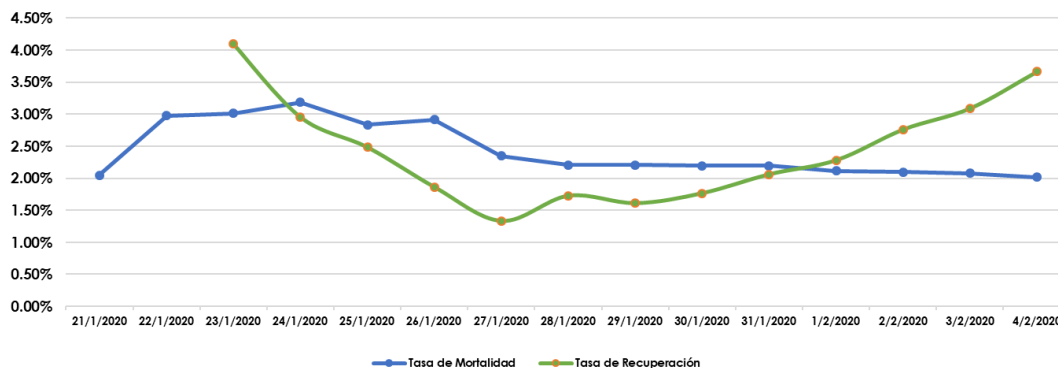

En los últimos nueve días la Tasa de Mortalidad ha disminuido desde 2,9155% el 26 de enero, a 2,0145% el 04 de febrero. Mientras que, la Tasa de Recuperación ha aumentado en los últimos seis días hasta 3,6672%, siendo el 01 de febrero el primer día en que la Tasa de Recuperación superó a la Tasa de Mortalidad, y el 03 de febrero la primera vez que supera el 3%.

# Estadísticas por Área

Reportadas al 04 de Febrero de 2020

|   |  |   |
|---|--|---|
| <b>N° de Áreas</b><br>(Provincias, Regiones<br>Administrativas<br>Ciudades Principales) | <b>Población de la</b><br><b>República Popular</b><br><b>China al final de 2019</b>            | <b>Total de Personas</b><br><b>Diagnosticadas</b> |
| <b>34</b><br>(incluyendo Hong Kong, Macao y<br>Taiwán)                                  | <b>1.400,05</b><br><b>Millones de habitantes</b><br>(no incluyen Hong Kong, Macao y<br>Taiwán) | <b>24.331</b><br><b>personas</b>                  |

Fuente: Reportes del Ministerio de Salud de la República Popular China. National Bureau of Statistics of China

## Provincia con mayor número de casos **HUBEI**

**16.678**  
**Diagnosticados**      **68,5%**  
**De los casos totales**

**479**  
**Personas fallecidas**      **97,6%**  
**Del total de fallecidos**

**520**  
**Personas recuperadas**      **58,4%**  
**Del total de recuperados**

## Ciudad con mayor número de casos **Wuhan** (capital de Hubei)

**8.351**  
**Diagnosticados**      **34,3%**  
**De los casos totales**

**362**  
**Personas fallecidas**      **73,7%**  
**Del total de fallecidos**

**369**  
**Personas recuperadas**      **41,4%**  
**Del total de recuperados**

Tabla 1: Número de casos diagnosticados por provincia

| Área                            | Casos<br>Diagnosticados | % con respecto<br>al Total |
|---------------------------------|-------------------------|----------------------------|
| Hubei                           | 16678                   | 68.5%                      |
| <b>Wuhan (Capital de Hubei)</b> | <b>8351</b>             | <b>34.3%</b>               |
| Zhejiang                        | 895                     | 3.7%                       |
| Guangdong                       | 870                     | 3.6%                       |
| Henan                           | 764                     | 3.1%                       |
| Hunan                           | 661                     | 2.7%                       |
| Jiangxi                         | 548                     | 2.3%                       |
| Anhui                           | 530                     | 2.2%                       |
| Chongqing                       | 366                     | 1.5%                       |
| Jiangsu                         | 341                     | 1.4%                       |
| Sichuan                         | 301                     | 1.2%                       |
| Shandong                        | 298                     | 1.2%                       |
| Shanghai                        | 233                     | 1.0%                       |
| Beijing                         | 228                     | 0.9%                       |
| Fujian                          | 194                     | 0.8%                       |
| Heilongjiang                    | 190                     | 0.8%                       |
| Shaanxi                         | 165                     | 0.7%                       |
| Guangxi                         | 150                     | 0.6%                       |
| Hebei                           | 135                     | 0.6%                       |
| Yunnan                          | 122                     | 0.5%                       |
| Hainan                          | 91                      | 0.4%                       |
| Shanxi                          | 81                      | 0.3%                       |
| Liaoning                        | 81                      | 0.3%                       |
| Tianjin                         | 69                      | 0.3%                       |
| Guizhou                         | 64                      | 0.3%                       |
| Gansu                           | 57                      | 0.2%                       |
| Jilin                           | 54                      | 0.2%                       |
| Mongolia Interior               | 42                      | 0.2%                       |
| Ningxia                         | 34                      | 0.1%                       |
| Xinjiang                        | 32                      | 0.1%                       |
| Hong Kong                       | 18                      | 0.1%                       |
| Qinghai                         | 17                      | 0.1%                       |
| Taiwán                          | 11                      | 0.0%                       |
| Macao                           | 10                      | 0.0%                       |
| Tibet                           | 1                       | 0.0%                       |
| <b>Total</b>                    | <b>24331</b>            | <b>100%</b>                |

Nota: los casos de Wuhan se encuentran incorporados en el Total de Hubei

Nota: Las diferencias con las cifras nacionales se debe a que la fuente del reporte por área presenta actualizaciones continuas durante el día (Hora del Reporte al 05/02/2020: 12:00 md. mientras que las nacionales provienen de un reporte matutino diario emitido por el Ministerio de Salud de China.

# Estadísticas por Área

Reportadas al 04 de Febrero de 2020

**N° de Áreas con Personas diagnosticadas**

**34**

**N° de Áreas con Personas fallecidas**

**10 de 34 =**

**N° de Áreas con Personas recuperadas**

**29 de 34** 

**Fuente: Reportes del Ministerio de Salud de la República Popular China. Las Tasas provienen de cálculos propios.**

Gráfico 1. Número de Fallecidos por Área



Gráfico 2. Número de Fallecidos por Área % con respecto al Total



Hasta el 04 de febrero, la Provincia de Hubei concentra el 97,4% de las personas fallecidas (479 personas fallecidas), mientras que, otras 9 Áreas concentran el 2,6% restante (12 personas fallecidas). El día 03 de febrero se sumo la Región de Hong Kong a las áreas que presentan personas fallecidas.\*

Gráfico 3. Número de Personas Curadas por Área

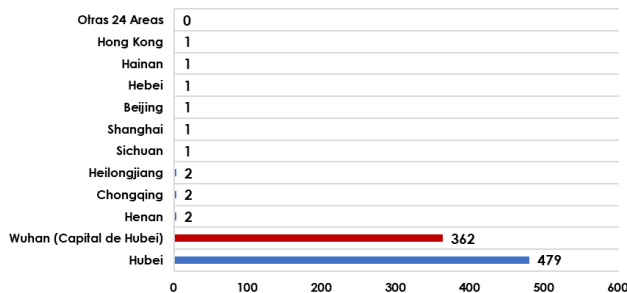
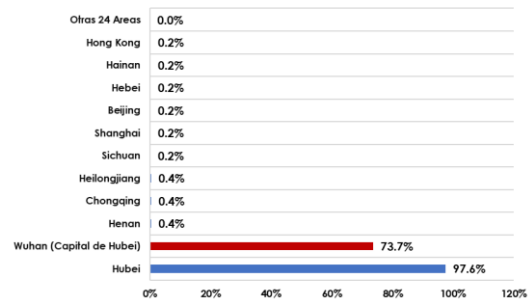

Gráfico 4. Número de Personas Curadas por Área % con respecto al Total



Hasta el 05 de febrero, la Provincia de Hubei concentra el 58,4% de las personas recuperadas (520 personas recuperadas), mientras que, otras 29 Áreas concentran el 41,6% restante (371 personas recuperadas). Los días 03 y 04 de febrero, cuatro áreas registraron su primera persona recuperada (Fujian, Shanxi, Ningxia y Qinghai). Adicionalmente, la ciudad de Wuhan, concentra el 41,4% del total de personas recuperadas (369 personas).

\* El caso de fallecimiento en Hong Kong no se encuentra incorporado en el reporte nacional (460 personas fallecidas)

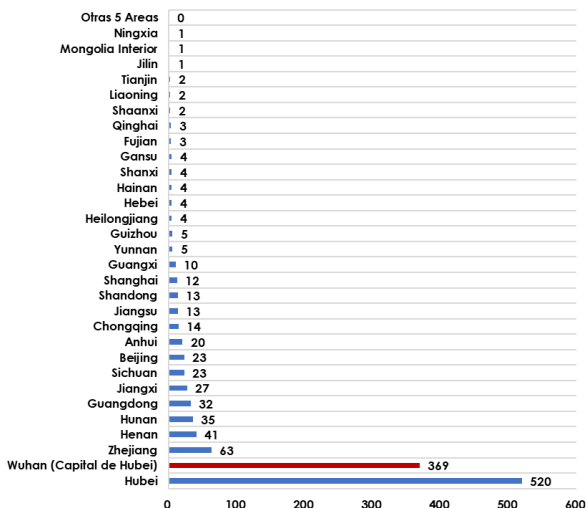
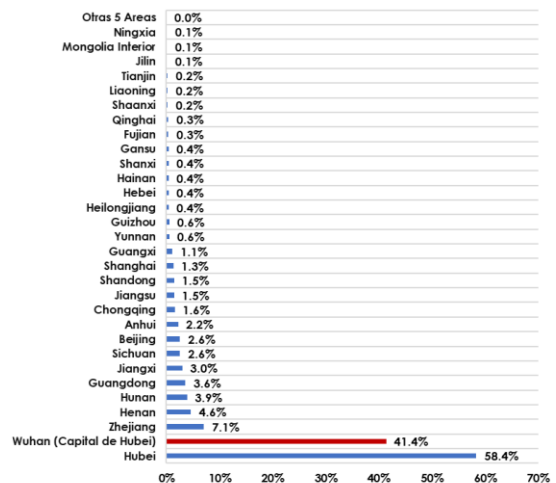
# Estadísticas por Área

Reportadas al 04 de Febrero de 2020

Tasa de Mortalidad Nacional

2,01%



Tasa de Mortalidad de la Provincia de Hubei

2,87%



Tasa de Mortalidad de la Ciudad de Wuhan

4,33%



Fuente: Reportes del Ministerio de Salud de la República Popular China. Las Tasas provienen de cálculos propios, considerando los datos de personas diagnosticadas con el Coronavirus, personas fallecidas como consecuencia del virus y personas recuperadas.

Gráfico 5. Tasa de Mortalidad por Área

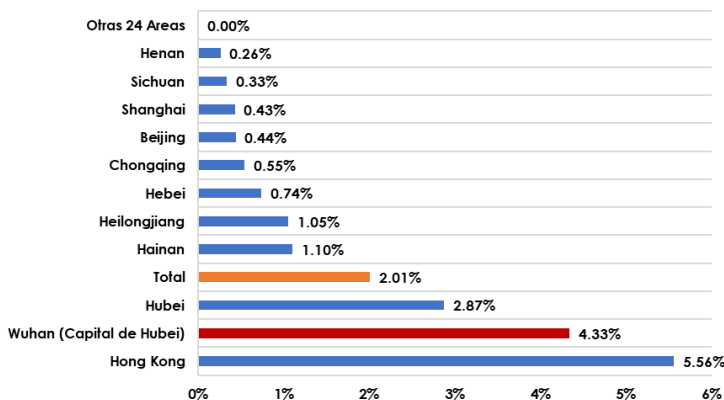

Por cada 100 personas diagnosticadas, 2 personas han fallecido.

Hasta el 04 de febrero las Áreas que presentan una Tasa de Mortalidad más elevada que la Tasa de Mortalidad Nacional son la Provincia de Hubei (2,87%) y la Región de Hong Kong (5,56%). En el caso de la ciudad de Wuhan, la Tasa de Mortalidad es de 4,33%.

Tasa de Recuperación Nacional

3,66%



Tasa de Recuperación de la Provincia de Hubei

3,12%



Tasa de Recuperación de la Ciudad de Wuhan

4,42%



Por cada 100 personas diagnosticadas, más de 3 personas se han recuperado.

Hasta el 04 de febrero, 19 Áreas presentan Tasas de Recuperación superior a la Tasa de Recuperación Nacional. Hubei, la Provincia más afectada, presenta una Tasa de Recuperación inferior a la Tasa de Recuperación Nacional. La ciudad de Wuhan disminuyó ligeramente su Tasa de Recuperación de 4,81% el 03 de febrero a 4,42% el 03 de febrero.

Gráfico 6. Tasa de Recuperación por Área

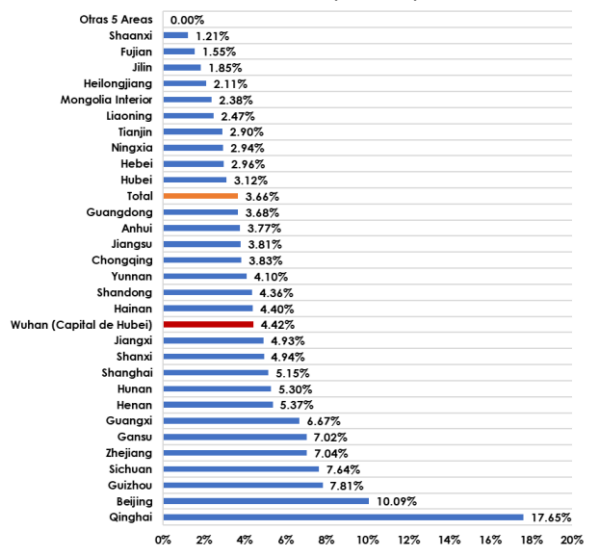

# **Informe Estadístico** **“Coronavirus 2019-nCoV”**

**Informe de Situación al 05 de Febrero de 2020**  
**3era. Actualización**